八 碁 連 だ よ り

１１月号　　第２６７号

発行日　　平成２５年１１月１日（金）
発行所　　八王子囲碁連盟
住　所　　八王子市南陽台３－３－３
電　話　　０４２－６７６－９８８８
発行者　　信江　　峻
編集者　　山縣　文雄

滝山城跡（丹木町・高月町）

八王子囲碁連盟の目的

八碁連は、八王子市内に居住する囲碁愛好者が、囲碁を通じて親睦を図り、かつ、健康を維持できるよう機会を提供し、福祉の増進に寄与するとともに、棋力の向上を図ることを目的とする。

http://www.shiminkatudo-hachioji.jp/hachigoren

ヨセも碁の内 ―勝率アップにはヨセが不可欠―

台町囲碁同好会会長　高本　衛

囲碁は最終的には「地」の多いほうが勝つゲームであることは誰でも分かっているはずですが、実際には「地」の大小には無頓着で、せっせと相手の石を追い回してあわよくば取ってしまおうという打ち方の人があまりにも多いことか。碁の醍醐味は石を取ることにあるというのは分からなくはないが、やみくもに石を取りにゆくのは墓穴を掘ることになりかねない。石は取ることより攻めることにより地を増やしたり、勢力を蓄えて次の戦いに備えることが効率が良い場合が多い。

戦いの最中でも「地」で損をし過ぎるとヨセの段階でその反動が来ることに気を付ける必要がある。また、大ヨセは「数」と「味」を合わせた手を打たなければならないので難しいと言えるが、数字ではっきり何目か分かる段階では大きい所から打てば良いのだから簡単と言えば簡単だけれど、あらかじめ知識として何目かを分かっていないとその場で判断することは結構難しいことではある。しかし、ヨセは同じような場面はたびたび生じるので知っていると何度でも使えるので有効である。

ところで、私は小学生の頃に新聞の囲碁欄を見て囲碁を覚えたが、誰も教えてくれる人がいなかったので、大学の囲碁部に入るまで全く手ほどきを受けず、独学だったために戦いの仕方が分からず、学生の頃から「戦いに弱くヨセに強い」という珍しいタイプの碁打ちとなってしまった。

一般的な人の覚え方とは異なる道を歩むことになってしまったため、若い頃から何とか中盤を耐えてヨセ勝負に持ち込むようになっていた。相手からすると勝った気分でいたのに最後に逆転負けを喫して気分は余りよくなかったようである。細碁の場合「ヨセで逆転された」とか、最もイヤだったのは「碁で勝って勝負

に負けた」と言われたことである。ヨセも碁の重要な位置づけであるはずなのにアマはヨセが下手で当たり前という風潮があるようだ。

かつて６０歳前後の７～８年間、故安倍吉輝九段（アシスタントが稲葉禄子さん）の元で指導を受けていた頃、アマがプロに１０目位ヨセられても当たり前と言われていたが、安倍先生に対してヨセで頑張り切って小差で勝っては困らせた記憶が蘇ってきた。プロ同士の対戦でも、(最近ネットで棋戦の予選等の結果で知ったことだが、) 女流棋士は男性棋士に対する勝率が極めて低いのは、おそらくヨセが苦手（お好み対局や指導碁で女流棋士とはかなり打った経験から）だからと言えるかも知れない。

さて、八碁連の中でも、そこそこの高段者でも「地」にアマイ方が余りにも多すぎるように思える。大石を取られたわけでもないのに、１０目以上負けてもどこで悪くしたかが分からないというのはよくあることで、２～３目損な手を打っても余り自覚していないでその積み重ねで差が開いてしまうのではないだろうか。

ヨセが強ければ細かい碁はほぼ勝ち切れ、勝率も圧倒的に上がることに繋がり「たかがヨセ、されどヨセ」ということを念頭に置いて碁を打てば、より楽しいものとなるはずです。さらに、大会で優勝するためには５連勝が要求されているので、そのためにもヨセを大切にして細碁を勝つことがトーナメントで勝ち上がるコツでもあります。ヨセで負けたとか逆転されたといった言い訳は通用しないこと肝に銘じたいものです。

ヨセも碁の内、いや、ヨセこそ勝率アップに不可欠なことです。

第２３回　活きいき囲碁大会の結果

長房　　１０月１３日(日)　於　長房ふれあい館

参加者

長房	浅川	恩方	元八	中野	大和田	台町	北野	川口	非会員	合計
２３	１０	４	４	８	４	３	９	３	２	７０

A組　２３名（4段～7段）

優勝：高本　衛　台町/７段　　準優勝：佐々木胖充　北野/４段　３位：池口隆久　長房/５段

B組　２０名（2段～4段）

優勝：吉永満雄　浅川/３段→４段　準優勝：名取　進　長房/４段　３位：白石好伸　台町/２段

C組　２７名（5級～初段）

優勝：一条幸吉　北野/初段→２段　準優勝：秋谷有宏　長房/４級　３位：粂川次夫　元八/５級

１１・１２月の囲碁大会（１０月号掲載）

文化祭囲碁大会　　申し込みすみ、ただし当日参加可

日　時　　１１月３日（日）　午前９：３０から受付開始
会　場　　東浅川保健福祉センター　４階　第５・６・７集会室
競技方法　　６クラスに分けてハンデ戦、１人４局、スイス方式

八碁連予戦大会　　申し込み11月3日（日）まで

日　時　　１１月１７日（日）午前９：１０から受付
午前　開会式、高齢者表彰のあと６クラスに分けて予選２回戦まで
午後　来賓（日本棋院）挨拶のあと３回戦
予戦終了後プロ棋士の指導碁（６面×２回）を行う。
指導料は一人１０００円。
会　場　　東浅川保健福祉センター　４階　第５・６・７集会室

プロ棋士の指導碁は希望者が定員に満たないとき当日でも受け付けます。

八碁連決勝大会

日　時　　１２月１日（日）午前９：１０から受付
午前　開会式のあと決勝トーナメント、表彰式
午後　プロ棋士の指導碁（５面×３回）を行う。
指導料は一人１０００円。
会　場　　東浅川保健福祉センター　４階　第５・６・７集会室

プロ棋士の指導碁は希望者が定員に満たないとき当日でも受け付けます。

福祉センターの一日駐車は禁止されています。
また、１１月１７日は八王子市の「銀杏祭り」のため多摩御陵入口の
臨時駐車場は使用できません。ご注意ください。

◎第８回八碁連理事会

日時　　平成２５年１０月２６日（土）９：００～１２：００
出席者　理事６名
議案　　1．市民文化祭囲碁大会
　　２．八碁連囲碁大会
　　３．研修部収支
　　４．その他

詰碁

黒先活（玄玄碁経）

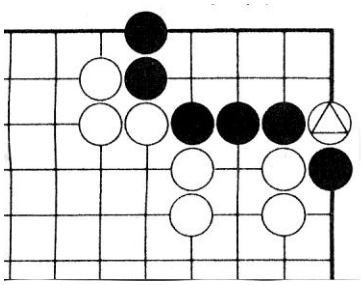

前回解答

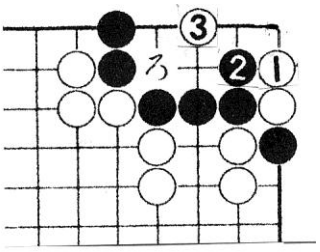

③を打たないと２目を取って生きてしまいます。③は右辺の黒石をとってもよい。

前回は出題ミスで「黒先活」の問題でした。解答はひとつの例で他にもいくつかあります。

滝山城跡（丹木町・高月町）　戦国時代、北条氏照は武田信玄の攻撃に備えるため滝山城で守りを固めていましたが落城寸前まで攻め込まれ、それを機に八王子城に移ったと言われています。現在、城の大部分は都立の自然公園になっています。八王子駅か京王八王子駅から「戸吹行き」バスで約２０分、「滝山城址下」下車。駐車場はありません。

編集後記　　ようやく暑さが収まったと思ったら、今度は大きな台風が続けてやってきました。
これからは、果物とお酒のおいしい季節になります。健康に気をつけて、碁をお楽しみください。
活きいき大会も終わって、しめくくりの大会が続きます。ご健闘を祈ります。